

## 市立図書館内に

## 筑豊文庫資料室

## オープンしました。

かつて筑豊の地に、人のつながりを大切にした居場所がありました。それが、昭和39年に記録作家・上野英信氏うえのえいしんが私設炭坑資料館兼公民館兼自宅（鞍手町）として開設した「筑豊文庫」です。上野氏のもとには、作家、写真家や学生など、多くの人々が集い、

絆を深めていきました。同文庫の思いと保存していた書籍・資料を、平成28年に直方市が寄贈という形で受け継ぎました。そして7月21日（火）、時をこえ、「筑豊文庫資料室」として新たな歴史の幕が開けました。ぜひ、ご来館ください。

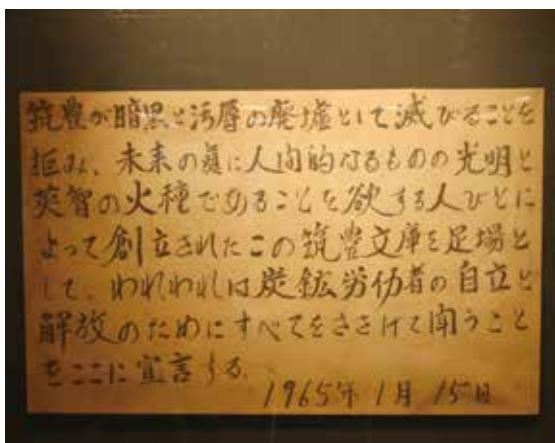

# ファミリー・サポート・センターのおがた

## 『ファミリー・サポート・センター』とは・・・？

子育てのお手伝いをしたい人「まかせて会員」と、子育ての手助けをしてほしい人「おねがい会員」をつなぎ、地域の中でお互いを支えあう会員組織です。利用するには会員登録が必要です。

### ファミリー・サポート・センターのしくみ

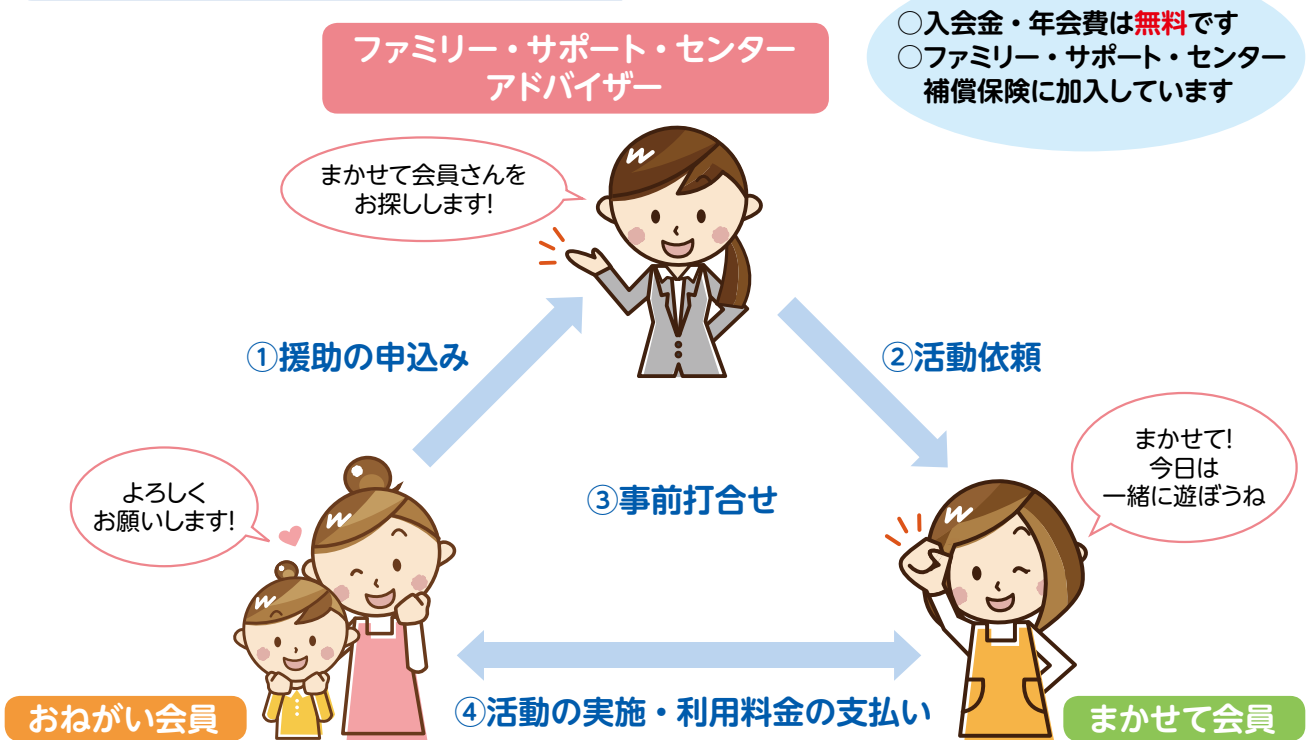

### 会員になるには ※両方の会員（どちらも会員）にもなれます

#### おねがい会員

- 直方市内在住か勤務している人
- 生後6ヵ月から小学校6年生までの子どもがいる人

#### まかせて会員

- 直方市内在住で子どもを預かることのできる20歳以上の人
- 講習会を全て受講した人

### こんな時に 利用されています (利用例)

保育所等のお迎え  
帰宅後の預かり



仕事や買い物等の  
外出の場合の預かり

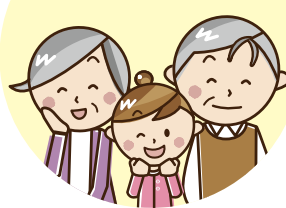

子どもの  
習い事等の援助



### 利用時間 ・料金

	7:00	9:00	19:00	20:00
月～土曜日	1時間800円	1時間600円	1時間800円	
日曜・祝日 年末年始 (12/29～1/3)	1時間800円			

令和2年度 **会員登録講習会**のご案内

**開催日**

**9月17日(木)・24日(木)・30日(水)  
10月8日(木)・15日(木) の全5回**

**◆時間 午前10時～正午**

※最終日(10月15日) は会員証交付のため、午前10時～午後0時30分

**【場 所】直方市地域子育て支援センター (直方市植木849-1)**

**【受講料】無 料**

**【申込締切】8月21日(金)**

**【講習内容】心の発達とその問題・子どもの発達と病気  
子どもの安全と事故についてなど**

**【注意事項】**

- ・まかせて会員・どっちも会員希望の人は、すべての講習の受講が必要です。
- ・「子育て支援員研修」を終了されている人は、受講の免除項目があります。
- ・おねがい会員希望の人は、随時、登録を受け付けています。

※新型コロナウイルス感染症等の状況により、中止となる場合もあります。

**◆受講についてのお願い◆**

感染症対策のため、会場内の消毒や1時間ごとの換気を行います。  
受講の際は、マスクを着用してご参加ください。  
また、会場入口での検温・手指の消毒へのご協力をお願い致します。



**【申し込み・問い合わせ】**

**ファミリー・サポート・センター のおがた**

〒822-0031 直方市植木849-1 (直方市地域子育て支援センター内)

**TEL…28-9103 FAX…28-9104**

**開所日時…月曜日～金曜日 午前8時30分～午後5時**





# 下水道は自然環境を守り 私たちの快適な生活を支えています

下水道は、私たちが流した汚水をきれいな水に再生して川に戻すことで、私たちの生活環境を快適にし、自然環境を守る重要な役割を果たしています。子どもたちにきれいな川や海を残すためにも下水道が必要です。皆さんの下水道事業へのご理解とご協力をお願いします。

## 下水道への市民負担

下水道工事が終わり、下水道を利用できるようになった区域の土地を所有する皆さんには、「受益者負担金」の負担をお願いすることになります。

これは、下水道の整備に使われる税金を、下水道がまだ利用できない区域の皆さんも同じように負担していただくことから、税負担の公平性を保つため、下水道が整備された区域の皆さんに下水道建設費の一部を負担していただき、整備されていない区域の建設費に充てるための制度です。

下水道が使えるようになった区域の全ての土地が負担金の対象になります。

ただし、実情に応じて保留、猶予または減免の制度を設けています。また、下水道を利用すれば、使用量に応じて下水道使用料を負担することになります。

## 下水道への接続はお早めに

下水道を利用できるようになった区域の皆さんは、水環境を守り次世代につなげるため下水道への接続（排水設備工事）を行ってください。

## ご注意ください

排水設備工事（公共下水道、集落排水）の新設、増設または改築を行うときは、市に届け出が必要です。

工事は条例に基づき、直方市下水道排水設備指定工事店が行わなければなりません。

市の指定工事店以外で施工した場合、市の基準を満たすように工事をやり直し、罰則として過料5万円が科せられることがあります。

## 融資のあっせんと利子補給制度

市では、下水道への接続工事にかかる費用を一度に負担することが困難な場合に、金融機関への融資のあっせんと融資の返済にかかった利子を補給する制度があります。

## 下水道の普及率

直方市		31.0%
福岡県		82.1%

(平成31年3月31日現在)





# 下水道の整備を進めています

## 今年度の工事箇所

市では、衛生的で快適な暮らしが送れるよう、公共下水道事業を進めています。今年度は、次の箇所で下水道工事を予定しています。また、下水道工事に先立って、ガス、水道管の切廻し工事も行います。工事場所周辺においては、通行止め、迂回、騒音、振動など皆さんの日常生活に何かとご不便、ご迷惑をおかけすることがありますが、ご理解とご協力をお願いします。

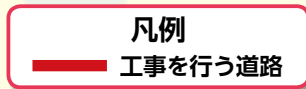

● 問い合わせ ●  
下水道課 (TEL 25-2203)

## 日本郵便と包括連携協定を締結

7月1日、市と日本郵便株式会社との包括連携協定を締結しました。それぞれが持つ人的・物的資源を有効活用し、地域の一層の活性化や市民サービスの向上等を図るために締結したものです。市長は「市のさらなる発展のため、互いの力を合わせていきたい」と期待を込めました。また、直方郵便局長の田中さんは「私たちのネットワークをフル活用して、市民の安全・安心の暮らしに貢献できれば」と話しました。



# まちの話題



## 子どもたちがアイガモ農法を体験

7月2日、新入小学校5年生52人が下新入の田んぼでアイガモの放鳥体験を行いました。食育の一環で、子どもたちにアイガモ農法による米づくりを体験してもらおうと新入グアグア市場が主催したもの。児童らは「早くお米を食べたい」と楽しく体験した様子でした。



## 永満寺区自治会が防災活動報告

6月26日、永満寺区自治会（区長 安田幸生さん）が防災活動の取組報告のため市庁舎を訪れました。市では災害が発生または発生する恐れがある際に、市民への情報発信として防災無線による放送を行っています。しかし、大雨のときなどは雨の音により、防災無線（スピーカー放送）が聞こえづらいなどの課題がありました。

そこで同自治会では、戸別で防災無線を受信できるように防災ラジオを地域で購入し、隣組長に配布しました。区長の安田幸生さんは「地域の防災に役立てていきたい」と話しました。



## 環境衛生改善で表彰

6月10日、赤地長生会と福井弘男さん、武内保さんが直方市環境衛生連合会より表彰を受けました。地域内で環境衛生改善のために特別の業績があったと認められた団体・個人におくられる表彰で、赤地長生会は環境衛生優良地区として、福井さん、武内さんは環境衛生功労者として表彰されました。赤地長生会の会長・三田哲雄さんは「これからも地域の環境美化に努めていきたい」と話しました。

市のホームページでは、この他の話題も公開しています。





## 集団健診の振替日程が 決まりました

新型コロナウイルス感染症の影響により、6月・7月の集団健診を延期としていましたが、振替日程が決定しました。感染拡大防止のため、通常より1日あたりの定員数を少なく設定しておりますので、早めのご予約をお願いします。また、今後の状況によっては、以下の日程についても中止・延期となる可能性がありますので、ご了承ください。

### <令和2年度 集団健診日程>

健診日程		会場	申込締切	定員	当日受付時間
9月	<del>6日 日</del>	<del>中央公民館</del>	受付終了	各日100人	午前8時30～ 11時20分
	<del>7日 月</del>				
	<del>27日 日</del>				
10月	15日 木	感田三区公民館	9月25日(金)		
	16日 金	王子団地公民館			
	<del>18日 日</del>	<del>中央公民館</del>	受付終了		
	22日 木	植木下町公民館	10月5日(月)		
	27日 火	頓野公民館			
11月	6日 金	中央公民館	10月19日(月)		
	8日 日				
	9日 月				
2月	7日 日	直方市役所	1月18日(月)		

集団健診申し込み方法  
①電話(25-2115)  
②窓口(市役所2階②番)  
③ハガキ(「健康づくり事業  
年間スケジュール」とじ込み)



### + 振替えの日程はこちら♪

健診日程		会場	申込締切	定員	当日受付時間
1月	17日 日	直方市役所	12月16日(水)	各日100人	午前8時30～ 11時20分
	23日 土		1月4日(月)		
	30日 土		1月8日(金)		
2月	6日 土		1月18日(月)		
	20日 土		3月1日(月)		
21日 日					

### 健康ルーム

新型コロナウイルス感染予防のため、当面の間、血圧測定・尿検査・体脂肪測定を中止します。また、8月より予約制となりますので、下記まで事前にご連絡ください。

と き…8月18日(火)

① 午前9時30分～ ② 午前9時50分～ ③ 午前10時10分～ ④ 午前10時30分～

ところ…健康福祉課 別館

内 容…健康に関する相談

○新型コロナウイルスの感染予防のため、以下にご協力をお願いします。

- ・検温、マスク(布マスク可)の着用
- ・風邪症状やその他体調不良がある方は、来場をお控えください。



～ 問い合わせ ～ 健康福祉課健康推進係 TEL 25-2115



## 下境校区

下境小学校区では、下境小学校で毎月第一金曜日に開催されている「ふれあいむかし遊び」に協力しています。60・70歳代を中心とする地域住民が参加し、昼休みの体育館でけん玉、お手玉、こま回しなどに分かれ、少しは教えることもありますが多くの時間は子どもたちと一緒に遊びます。

子どもたちからは「自分たちだけではできない遊びができてうれしい」

「けん玉がどんどんできるようになった」「近所のおじいちゃん、おばあちゃんと仲良くなれてよかった」などの非常にうれしい声を聞いています。

また、参加者自らも子どもと一緒に遊べることでイキイキとしています。自分自身の健康づくりや孫たちとの交流ができることに生きがいを感じているようです。道具は小学校で用意してもらっているため、身体一つで気軽に参加できます。今後も、小学校の活動に積極的に参加し、地域と小学校の絆を深めたいと思っています。

### ◎ふれあいむかし遊びの様子

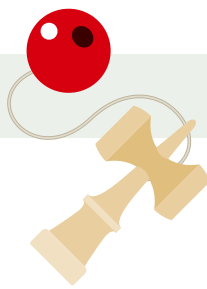



## 国民年金保険料を納めるのが困難なときは免除申請を 問い合わせ…市民・人権同和対策課市民年金係 (TEL 25-2112)

保険料が納め忘れの状態、万一、障害や死亡といった不慮の事態が発生すると、障害年金や遺族年金を受けられない場合があります。納めるのが困難な場合は、免除申請しましょう。

### 免除

所得に応じて「全額免除」「4分の3免除」「半額免除」「4分の1免除」があります。

対象：「申請者本人」「申請者の配偶者」「世帯主」の申請年度の前年の所得がいずれも一定基準以下の人

### 納付猶予

50歳未満の人に限り利用でき、その期間の納付が猶予されます。

対象：「申請者本人」「申請者の配偶者」の申請年度の前年の所得がいずれも一定基準以下の人

### 学生納付特例

学生に限り利用でき、その期間の納付が猶予されます。

対象：学生で前年度所得が11.8万円以下の人

### 《共通》

申請期間：過去2年（申請月の2年1ヶ月前の月分）まで

申請に必要なもの：本人確認書類（運転免許証等）、マイナンバー確認書類、印かん

※失業者は、離職票もしくは雇用保険受給資格者証が必要な場合があります。

### 追納制度

免除期間の保険料は、後から納めること（追納）ができます。保険料の免除の承認を受けた期間がある場合は、将来受け取る年金額が少なくなります。追納すれば保険料納付済期間となり、将来の年金額に反映されます。追納は10年以内であれば納めることができます。

## 高齢者による自主活動団体を紹介します…西方メンバース

＜問い合わせ＞ 高齢者支援課 地域包括ケア推進係 (TEL 25-2391)



読み聞かせでホッコリ♡

「西方メンバース」は同じ地域で互いの絆を深め健康に過ごしたいという思いの5人から始めて、早1年が経ちました。現在は15人と大所帯になっています。杖をついて参加されていた人が、現在は杖なしで元気に来られ、毎回楽しんでいきます。新型コロナウイルスの影響で2ヶ月休みましたが、6月より3密に気をつけながら、体操・折り紙・踊り・お手玉・唄など元気に取り組んでいます。

発足…令和元年5月  
とき…毎週金曜日  
午前10時～正午  
ところ…(株)直方建材(元本社)  
参加人数…15人  
年齢構成…60～80歳代  
参加費…200円/回



いいね～♪



はい！ニッコリ☆

# 職員採用

## 市職員採用試験

試験区分：事務職、保健師  
 募集人員：若干名

申し込み期限：8月31日(月)  
 ※郵送の場合は当日午後5時  
 必着

※申込要領など詳細は、ホームページをご覧ください。  
 問い合わせ：人事課人事研修係

(TEL 25-2214)



やる気あふれる  
 昨年度採用の新規職員

## 市消防職員採用試験

職種：消防吏員

一次試験日：10月18日(日)

募集人員：若干名

申し込み期間：8月3日(月)

9月4日(金)

※申込要領など詳細は、ホームページをご覧ください。

問い合わせ：消防本部総務課

総務係

(TEL 25-2301)

# 募集

## 市営住宅の入居者を募集します

詳細は、配布中の募集案内をご覧ください。

募集物件：▽頓野市営住宅(頓野)Ⅱ2戸 ▽第二新中泉市営住宅(下境)、古田浦市営住宅(下境)、第三犬田市営住宅(中泉)Ⅱ各1戸 ▽貴船市営住宅(下新入)Ⅱ4戸

対象：▽2人以上の世帯Ⅱ収入額が収入基準を満たす世帯 ▽単身世帯Ⅱ60歳以上で収入基準を満たす世帯

※その他入居の要件あり  
 配布期間：8月3日(月)～9月4日(金)

申し込み期間：8月31日(月)～9月4日(金)

問い合わせ：建築管理課住宅管理係

(TEL 25-2262)

## ポスチャサイズ教室

### 参加者募集

姿勢矯正に役立つ体操です。

対象：市内に住んでいるか通勤している18歳以上の人(高校生を除く)

(TEL 25-2237)

とき：9月3日(木)、17日(木)、10月1日(木)、15日(木)、29日(木)、11月12日(木)、26日(木)

午後1時30分～3時

参加料：2000円(保険料含む)

募集人員：先着40人  
 申し込み期限：8月24日(月)  
 ところ：申し込み・問い合わせ：市体育館  
 (TEL 25-2237)

## ヨガ教室で心も体もリフレッシュ

やさしい時間を過ごしましょう。

対象：市内に住んでいるか通勤している18歳以上(高校生不可)

とき：9月10日(木)、24日(木)、10月8日(木)、22日(木)、11月5日(木)、19日(木)、12月3日(木)

午後1時～2時45分  
 ところ：市民体育センター

参加料：2000円(保険料込み)

募集人員：先着40人  
 申し込み期限：9月5日(土)

申し込み・問い合わせ：市体育館

(TEL 25-2237)

## 子どもに教わる環境 ぼうさい参加者募集

まちあるきをして、防災マップを完成させましょう。

とき：9月27日(日)  
 午前9時～午後0時20分

ところ：中央公民館  
 対象：市内に住んでいるか市内の小学校に通学している小学生  
 募集人員：先着25人  
 申し込み期間：8月3日(月)～31日(月)

※申し込み方法など詳しくは、お問い合わせください。  
 申し込み・問い合わせ：直方市青少年育成市民会議事務局(中央公民館内)

(TEL 25-2326)

(FAX 22-0785)

## 直方・鞍手 広域市町村圏事務組合 消防吏員採用試験

職種：消防士・救急救命士(取得見込み含む)

募集人員：3人程度

職務内容：消防署等において

警防、予防、救急等消防業務に従事し、火災等の防衛、鎮圧並びに救急救助活動を

主体とした消防活動業務に従事

(TEL 25-2237)

やっぱりお家の塗装はプロタイムズ 直方店

株式会社COLOR 0120-016-315

〒822-0001 直方市感田1874-4

これからは、電気も、ガスも、Q-SANへ!

- 直方ガス株式会社 ☎0949-22-2496
- 株式会社九酸ガス住設 ☎0948-22-6024
- 株式会社小竹ガス商会 ☎09496-2-0425
- 筑豊団地ガス株式会社 ☎0949-24-6752
- 株式会社 飯塚営業所 ☎0949-22-0678
- 株式会社 直方営業所 ☎0949-42-1003
- 株式会社 鞍手営業所 ☎0949-42-1003
- 株式会社 北九州営業所 ☎093-632-6523
- 有限会社筑穂プロパン ☎0948-72-1225

広告



**受験資格**：▽平成8年4月2日～平成15年4月1日に生まれた人  
▽消防吏員として任務遂行に支障のない身体を有する人

**一次試験日**：10月18日(日)  
**申し込み期間**：8月3日(月)～9月11日(金)

※郵送の場合は、8月3日(月)～9月4日(金)消印有効  
**申し込み・問い合わせ**：直方・鞍手広域市町村圏事務組合 消防本部 総務課  
(TEL 32-1136)

## 講座

### 直方郷土研究会 公開歴史講座

**演題**：歴史を紡いだ堀川運河、そしてこれから

**講師**：<sup>かひはし</sup>棧比呂子さん(ノンフィクション作家)  
**とき**：8月29日(土) 午後2時～4時

**ところ**：中央公民館  
**資料代**：300円  
**定員**：40人

**問い合わせ**：直方郷土研究会(日限)  
(TEL 090-8628-9134)

### 手話奉仕員養成講座、音訳ボランティア基礎講座の中止のお知らせ

今年度に予定をしていた「手話奉仕員養成講座(入門編)」と「音訳ボランティア基礎講座」は、新型コロナウイルス感染症の影響により中止します。来年度以降については、来年度以降に周知いたします。ご理解のほどお願いいたします。

**問い合わせ**：健康福祉課障がいサービス係  
(TEL 25-2139) (FAX 25-2135)

## 相談

### 身体障がい者(児)巡回相談

障がいのある人への補装具の支給には、福岡県障がい者更生相談所で医学的な診察・判定・処方を受ける必要があります。今回、更生相談所が直方市で補装具の相談を行います。この巡回相談は予約制です。

**対象の補装具**：義肢(義手・義足) および装具  
※車いす、電動車いす、重度障がい者用意思伝達装置、座位保持装置は対象外

**申し込み期限**：8月14日(金)

**とき**：9月7日(月) 午前9時30分～正午、午後0時30分～2時30分  
※20人以下の場合は、午前のみで終了

**ところ**：市庁舎(8階大会議室)  
**持参するもの**：印かん、身体障害者手帳、前回支給の補装具、修理が必要な補装具

※障がいのある本人が必ず来場してください。  
**申し込み・問い合わせ**：健康福祉課障がいサービス係  
(TEL 25-2139) (FAX 25-2135)

### オストメイトのための医療相談会

**対象**：オストメイト(人工肛門、人工膀胱をもつ人) 本人およびその家族、医療・介護関係者等

**内容**：パウチ(袋)からの漏れに関する体験とそれぞれの対応策について  
**とき**：9月6日(日) 午後1時～3時

**ところ**：サンアビリティーズ いろいろか(飯塚市)  
**問い合わせ**：日本オストミー協会福岡県支部筑豊分会(田中)

(TEL 080-1160-5050)

### 無料調停相談会

相談無料、秘密厳守です。  
**とき**：9月5日(土) 午前10時～午後3時

**ところ**：ユメニティのおがた  
**相談内容**：金銭問題(消費者金融を含む)、交通事故、土地、家屋、家庭問題などの法律問題

**問い合わせ**：福岡地方裁判所 直方支部  
(TEL 22-0522)

### 司法書士による手続き支援のための養育費相談会

全国一斉、無料電話相談会を開催します。養育費でお困りの人、ぜひご相談ください。相談無料、秘密厳守、予約不要です。  
**とき**：9月12日(土) 午前10時～午後4時

**相談専用電話番号**：0120-0567-301  
**問い合わせ**：福岡県青年司法書士協議会  
(TEL 28-9755)

### 司法書士による 相続・遺言相談会

県内の司法書士が、相続登記の手続きや遺言書の作成に関する相談に無料で応じます。

す。司法書士総合相談センターで、最寄りの司法書士事務所をご紹介します。  
**紹介電話番号**：0570-783-544  
**とき**：8月1日(土)～31日(月)

※相談日時は、紹介先の司法書士と調整してください。  
**ところ**：紹介先の司法書士事務所

**問い合わせ**：福岡県司法書士会事務局  
(TEL 092-722-4131)

### 空き家なんでも相談会

弁護士と司法書士が、無料で空き家に関する相談(1件30分)を受けます。(要申し込み)  
**とき**：8月27日(木) 午後1時～5時

**ところ**：小竹町役場  
**対象**：①直鞍地区にある空き家の所有者もしくは管理者 ②直鞍地区にある自宅や実家が今後空き家になる見込みのある人 ③直鞍地区にある空き家のことで困っている人

**申し込み・問い合わせ**：(一社)そーしやる・おふいす  
(TEL 28-8102) (FAX 28-8139)

**女性の健康相談、不妊相談**

とき：毎月第1水曜日の午後

1時30分～4時30分

※要予約

対象：不妊や不育症、更年期

等女性の心身の健康に関する相談を希望される人

相談員：日本看護協会不妊症看護認定看護師

ところ・申し込み・問い合わせ

せ：嘉穂・鞍手保健福祉環境事務所

(TEL 0948-29-0277)

**お知らせ**

**川や池での水遊びは危険**

川遊びや魚釣りは大変危険です。水難事故を防ぐため、保護者や地域の皆さんで、注意、声かけをお願いします。問い合わせ：土木課農業土木係 (TEL 25-2166)

**パークゴルフ場の一日使用券の**

**社会実験をします**

終日の利用が可能で、ラウンド制限もありません。詳しくは、お問い合わせください。

とき：8月1日(土)～10月31日(土)

料金：大人800円、小人

500円

問い合わせ：植木桜づつみ公園パークゴルフ場

(TEL 22-1622)

**直方市ハートフル奨学金**

市では、経済的理由により、就学が困難な高校生・高等専門学校生を支援するため、月額2万円の給付型奨学金制度を実施しています。「将来かなえない夢がある、そのため」に今だからこそ頑張りたいことがある」という高校生の皆さんを、ふるさと直方が応援します。

奨学金は本人に支給され、返還の必要はありません。用途は、学校等で学業に関わるもののほか、将来の夢実現に向けた経費として必要なものとしてします。

必要書類や申請方法等、詳しくは、市ホームページをご覧ください。

※書類と面談による審査あり

支給金額：月額2万円(返還不要)

支給期間：来年4月から1年間

対象：市内に住んでいる中学3年生(来春高校1年生)、もしくは高校2年生(来春

高校3年生)

募集人員：▽中学3年生15人

▽高校2年生11人

申し込み期間：8月17日(月)～9月14日(月)

問い合わせ：学校教育課学校教育係

(TEL 25-2323)

**現況届が必要です**

**児童扶養手当**

現在、児童扶養手当を受けている人が引き続き手当を受けけるためには、現況届の提出が必要です。対象者には、8月中旬に案内文を送付します。8月中旬に手続きをしてください。提出がなければ11月以降の手当が受けられなくなり、新型コロナウイルス感染症拡大防止のため、同手当の現況受付については郵送による受付も行います。

問い合わせ：こども育成課家庭支援係 (TEL 25-2133)

**更新手続きが必要です**

**ひとり親家庭等医療証**

10月1日以降もひとり親家庭等医療証を続けて使用するためには、更新の手続きが必

要です。

対象者には、8月上旬に案内文を送付しますので、8月中に手続きをしてください。

問い合わせ：こども育成課家庭支援係

(TEL 25-2133)

**ひとり親世帯への臨時特別給付金**

新型コロナウイルス感染症の影響により、子育てと仕事を一人で担う低所得のひとり親世帯に特に大きな困難が心身に生じていることを踏まえ、臨時特別給付金の支給を行います。この給付金は、全国一律の制度です。

**《基本給付》**

対象：次のいずれかに該当するひとり親世帯 ①令和2年6月分の児童扶養手当が支給された人(申請不要) ②公的年金等を受給していることで、令和2年6月分の児童扶養手当の支給が全額停止された人(要申請) ③新型コロナウイルス感染症の影響を受けて家計が急変するなど、収入が児童扶養手当を受給している人と同じ水準となっている人(要申請)

給付金額：1世帯5万円、第2子以降1人につき3万円

**《追加給付》**

対象：基本給付の対象となる①または②に該当する人で、新型コロナウイルス感染症の影響を受けて家計が急変し、収入が大きく減少した人(要申請)

給付金額：1世帯5万円

問い合わせ：こども育成課家庭支援係 (TEL 25-2133)

**バスの車内事故を防止しよう**

近年、全国的に高齢者によるバスの車内事故が多発しています。福岡県バス協会では、車内事故防止のポスターを車内に掲示したり、アナウンスを行ったりして車内事故防止に努めています。

また、全国のバス協会が国土交通省と連携して、7月1日～31日をキャンペーン月間として、車内事故の防止に取り組んでいます。ご協力をお願いします。

問い合わせ：(一社)福岡県バス協会

(TEL 092-431-9704)





## 個人事業を営む皆さん 事業税を忘れずに

個人事業税第1期分の納期限は新型コロナウイルス感染症の影響に伴い、9月30日(水)に変更されています。忘れずに納めましょう。なお、第2期分の納期限は従来通り11月30日(月)です。

**納期限**：9月30日(水)

※納税は便利で安全な「口座振替」をご利用ください。

**問い合わせ**：福岡県飯塚・直方県税事務所  
(TEL 0948-21-4903)

## のおがた夏まつり2020 中止のお知らせ

10月18日(日)開催予定の「のおがた夏まつり2020(JCまつり、追い山笠、花火大会)」は、新型コロナウイルス感染拡大防止のため中止いたします。何卒、ご理解のほどお願いします。

**問い合わせ**：直方商工会議所  
(TEL 22-5500)

## 労働力調査に ご協力ください

総務省と県では毎月、労働力調査を実施しています。労働力調査は、我が国の失業率

や雇用の実態を明らかにする重要な統計調査です。

統計調査員(県知事発行の調査員証を携帯)が皆さんの家に調査にうかがった際は、調査へのご回答をお願いします。

※個人情報保護は保たれます。

**調査期間**：9月～来年1月

**調査地区**：感田(福智台団地)の一部地域

**問い合わせ**：県調査統計課  
(TEL 092-643-3186)

## 不妊にお悩みの 夫婦を支援します

県では、特定不妊治療を行う夫婦へ、治療費の一部を助成しています。詳しくは、お問い合わせください。

**対象**：治療開始時に法律上の夫婦であり、申請日に少なくとも一方が福岡県内(北九州市・福岡市・久留米市を除く)に居住している人で、治療開始日における妻の年齢が43歳未満であること

**申請期間**：治療が終了した日、または中断日の属する年度内

**問い合わせ**：嘉穂・鞍手保健福祉環境事務所  
(TEL 0948-29-0277)

## 精霊流しのお供えは 指定の場所へ

精霊流しのお供え(精霊舟や供え物、提灯等)は、中央広場(左図)へそのまま置いてください。

燃やしたり、川に流したりしないでください。

**とき**：8月15日(土)

**ところ**：直方リバーサイドパーク中之島中央広場



**問い合わせ**：都市計画課公園街路係  
(TEL 25-2200)

## 寄附のお礼

次の方より、市と直方特別支援学校にフェイスシールドの寄附が寄せられました。  
株式会社ケアルプラス様

## 新型コロナウイルスの感染拡大に注意を

全国的に、新型コロナウイルスの感染拡大が続いています。市民の皆様におかれましては、引き続き、3密(密集、密閉、密接)の回避などの感染症防止対策をお願いします。

## 直方警察署だより

架空請求詐欺・還付金詐欺・オレオレ詐欺  
その電話、ちょっと待って

- ①電話でお金はすべて詐欺
- ②不審な電話は家族や警察に相談
- ③いつもの番号に電話して本人に確認

身近に相談相手がいない場合は  
すぐに**110番**  
お近くの消費生活センター **188** に電話



ふっけい君

直方警察署 TEL 22-0110

福岡県警ホームページ <http://www.police.pref.fukuoka.jp>

## 第52回直方市民文化祭 出品者募集!!

**とき**…10月30日(金)～11月1日(日)

**ところ**…直方谷尾美術館、中央公民館

**種別**…絵画、版画、写真、書、文芸、生け花等

※1人1種別につき1点のみ

**対象**…市内に住んでいるか通勤・通学している人

**申し込み用紙**…中央公民館、市庁舎(教育総務課)、

ユメニティのおがた、直方谷尾美術館で配布

※市のホームページからもダウンロード可

**申し込み期間**…8月3日(月)～28日(金)

平日の午前9時～午後5時

※新型コロナウイルス感染症予防のため、「一般芸能(ステージ)の部」は開催中止となりました。

**申し込み・問い合わせ**…実行委員会事務局(中央公民館内)(TEL 25-2326)

直方市石炭記念館

ところ 直方692・4
開館時間 午前9時～午後5時
休館日 毎週月曜日(祝日の場合は開館)
問い合わせ TEL 25・2243
駐る旧直方駅の車寄せ



復元された車寄せ

※(来館時は、マスクの着用など
新型コロナウイルス感染症予防の
「ご協力をお願いします。」
展示替えのため
8月3日(月)～5日(水)まで
休館します。

直方歳時館

ところ 新町1丁目1・18
開館時間 午前9時～午後9時
(夜の利用が無い場合は午後5時まで)
休館日 毎週月曜日(祝日の場合は開館)
問い合わせ TEL FAX 25・2008

太田英雄 切り絵作品展

とき: 9月2日(水)～15日(火)
切り絵歴10年になる太田先生の作品展になります。北九州市で切り絵講座を開かれ多くの受講生ができた作品も円熟してきました。風景画や植物画が中心で、細かな技術が要求される切り絵ですが、その技術の上に繊細な色を合わせ華やかな作品になっています。ぜひ、ご覧ください。



太田英雄 切り絵作品「宿」

※展示観覧は午後5時まで(最終日は午後3時まで)

直方市立図書館

ところ 山部301・11
開館時間 午前10時～午後7時(日・祝は午後5時まで)
休館日 毎週月曜日(祝日の場合は開館)、毎月最終水曜日(祝日の場合はその翌日)
問い合わせ TEL 25・2240

「ユメまつり」延期のお知らせ

毎年8月に開催している「ユメまつり」は、延期となりました。新型コロナウイルス感染症拡大防止のため、規模の縮小を行ったうえで、10月の「こどもまつり」と併せて開催する予定です。

8月おはなし会のご案内

☆8日(土) : やまびこ会 午後2時
☆23日(日) : 職員おはなし会 午前11時
☆29日(土) : まほうの箱 午前11時
ところ: 図書館おはなしコーナー
※新型コロナウイルス感染症拡大防止のため、中止となる可能性があります。

この本、いかが? ～夏を楽しむ～

暑い日が続く8月の夏。暑さに負けず、夏を楽しめるような本(子ども向け)はいかがでしょうか?
『ボクの夏休みひとり旅』 平野恵理子/文 絵
『かならず見つかる星座の本2』 藤井旭/著
『ミンナなしでかんたん!』 季節の手芸夏
C.R.K design/著
『夏をあそぼう』 海野和男
『なつのあそび』 写真・文
竹井史郎/作



福智山ろく花公園

ところ 永満寺1498
開館時間 午前9時～午後5時
休園日 7月～9月中旬の毎週月曜日(祝日の場合は開館)
問い合わせ TEL 23・4187

8月のイベント

夏休みイベント

とき: 開催中～8月30日(日)
※小中高生入園無料
花公園の自然と百合の写真コンテスト
申し込み期限: 8月30日(日)

8月の花: 紅葉(アオイ科)

別名: 紅蜀葵
宿根草で大株になると3本立、4本立になり背丈は1.5m～2mになります。名のよ



8月のガーデン: バラの剪定
8月25日から秋バラの剪定を始め、9月5日までに終わらせます。全体の1/3切り縮めます。今年出たシユート(若い枝)に花がつくので、元気な葉は残すようにします。

遠賀川水辺館

ところ 溝堀1・1・1
開館時間 午前10時～午後6時
休館日 毎週月曜日(月曜日が祝日・振替休日の場合は翌日)
問い合わせ TEL FAX 22・1810

めだかの学校・遠賀川流域子ども水フォーラム生徒募集!!

めだかの学校
とき: 午前10時～正午
対象: 小学生
第1土曜日: 遠賀川を描こう教室
(遠賀川の生き物、野鳥、草花、風景を観察して描きます)
第3土曜日: 遠賀川生き物調査隊
(遠賀川等の水質調査、水生生物調査等、一年を通してまとめます)
第4土曜日: すずめ教室
(遠賀川周辺の野鳥について四季の変化を調べて見よう!)

遠賀川流域 子ども水フォーラム

とき: 第1日曜日 午前10時～正午
(遠賀川のスベシヤリストを目指して生き物、野鳥、植物など、深く学びます)
対象: 小学5年生以上
沢山の参加をお待ちしています。
定員: 20人程度
参加費: 1回につき200円(保険料)
ところ: 遠賀川水辺館
※講習によって変更する場合があります。



応募方法: 申込用紙(当館にて配布)・FAXにて受付



## 直方谷尾美術館

ところ 殿町 10-35 開館時間 午前9時30分～午後5時30分 (入館は午後5時まで)  
休館日 毎週月曜日 (祝日の場合は開館) 問い合わせ TEL 22-0038 (アートスペース谷尾 TEL 23-1999)

### 簡単工作教室

とき…8/1(土)、8(土)、22(土)、29(土)  
午後2時～3時

入館料・参加費…200円

定員…10名 ※事前申し込み必要

### 奥野医院の思い出 奥野千代子遺品展

2期…開催中～9/6(日)

### 猫の室内楽

筑豊周辺で活躍する作家たちが制作した猫アートの共演をお楽しみください。

とき…開催中～9/6(日)

### 出品作家…

前田和美・小川政敏・原田美佐子・河村陽介  
毛利憲治・渡邊玲子・浅田敏子・佐土嶋文香



本館 ミニギャラリー電話室三十八番

### 【絵・立体】古城戸理絵展 「小さなお地蔵様のお部屋」

とき…開催中～9/6(日)午後3時まで

アートスペース谷尾 TELBOXミニギャラリー

### 【絵画】兼美弘志展 「兼美弘志クレパス画展」

とき…開催中～9/27(日)午後3時まで

## ユメニティのおがた

ところ 山部 364-4 開館時間 午前9時～午後10時 (夜の利用が無い場合は午後8時まで)  
休館日 毎月第1・3月曜日 (祝日の場合は開館) 問い合わせ TEL 25-1007

### ピアノデュオ・デュエット ハロウィーンコンサート

幼少期からの幼馴染である二人は息もぴったり！一台のピアノでおりなす「展覧会の絵(ムソルグスキー作曲)」、「運命(ベートーヴェン作曲)」などクラシックの名曲をお楽しみください。

出演…ピアノデュオ・デュエット  
かなえ&ゆかり

とき…10/17(土)

午後2時開演(午後1時30分開場)

ところ…小ホール

チケット…好評発売中

[全席自由]500円(当日800円)

※就学前のお子様のお入りはご遠慮ください。

※有料託児あり

(500円/人。申込締切…10/1(木))



期=期間 時=時刻 対=対象 所=場所 料=料金 問=問い合わせ

### 子育て応援

問 母子保健係 (TEL25-2114)

- 母子健康手帳交付  
郵送での対応となります。詳しくは、母子保健係までご連絡ください。
- 赤ちゃん相談 ※電話で予約  
時 7日(金) 午後1時30分～3時30分  
所 健康福祉課別館
- スクスク相談 ※電話で予約  
時 28日(金) 午後1時30分～3時30分  
所 健康福祉課別館
- 乳幼児健診  
一部再開します。対象者には、個別に郵送にて通知します。

新型コロナウイルスの感染予防と拡大防止のため、  
今月の以下の事業は中止となりました。

- 離乳食教室

### 無料相談

- 法律相談 (弁護士資格を持つ職員)  
所 問 1階市民・人権同和对策課  
時 毎週火・木曜日 午後1時～4時 ※前日までに要予約
- 弁護士会法律相談 ※電話で予約  
所 問 弁護士センター (TEL 25-0636)  
時 毎週月～金曜日 午後1時～4時 ※市の紹介状が必要
- 行政書士無料相談 所 問 1階市民・人権同和对策課  
時 17日(月) 午後1時～4時
- 行政相談委員 無料相談 所 問 1階市民・人権同和对策課  
時 14日(金) 午前10時～正午
- 補聴器相談会  
所 問 2階障がいサービス係  
時 18日(火) 午前10時～11時
- 悩みごと相談 所 問 男女共同参画センター別館  
時 毎週月～木曜日 午前9時～午後4時
- 子ども相談 所 問 2階家庭支援係  
時 毎週月～金曜日 午前8時30分～午後5時
- 子育て女性就職相談  
所 男女共同参画センター  
問 福岡県子育て女性就職支援センター(筑豊)  
時 13日(木) 午後1時30分～3時30分
- 労働相談 ※前日正午までに要予約  
所 市庁舎 問 筑豊労働者支援事務所  
時 18日(火) 午後1時～4時
- 農事相談 所 問 4階農業委員会  
時 25日(火) 午後1時～3時
- 消費生活相談 所 問 5階商業観光係  
時 毎週月～金曜日 午前8時30分～午後5時
- 認知症電話相談  
問 直方市社会福祉協議会 (TEL 23-2551)  
時 26日(水) 午後1時～4時

### その他

- イキイキ健康講座 所 問 明治町商店街 (TEL 22-1012)  
時 5日(水) 午前11時～11時30分

男女共同参画センター TEL25-2244	障がいサービス係 TEL25-2139
男女共同参画センター別館 TEL25-2150	市民・人権同和对策課 TEL25-2138
中央公民館 TEL25-2241	農業委員会 TEL25-2333
家庭支援係 TEL25-2319	筑豊労働者支援事務所 TEL0948-22-1149
健康推進係 TEL25-2115	福岡県子育て女性就職支援センター(筑豊) TEL0948-22-1681
商業観光係 TEL25-2156	

※新型コロナウイルス感染症の状況により、掲載の催しが中止・延期となる場合があります。  
事前に主催者等にご確認ください。

直方文学散歩・日記編  
森鷗外の「小倉日記」その2

森鷗外、二度目の直方訪問

森鷗外が二度目に直方を訪問したのは、明治三十三年一九〇〇年の十月五日から八日にかけての四日間です。

鞍手郡で行われた衛生隊の演習を統裁するため、四日は黒崎の民家に宿泊し、五日から直方の貝島太助邸に三泊しています。

十月五日の記述

日中の行動に関する記述はありませんが、演習を視察したものと思われまます。夕方直方に到着し、貝島太助邸に宿泊しました。

明治二十二年一八八九年に竣工した三階建ての豪邸で二年後には明治の元勳井上馨も立寄り、後の三井財閥との関係の契機となっています。

支配人の金子辰三郎が応対し、十五畳敷の客間に通され、床の間の掛軸や伊藤博文・井上馨の書額を記録しています。

十月六日の記述

演習地と思われまますが、龍徳村・

鶴田村(現在の宮若市)、新山崎村(現在の鞍手郡小竹町)等を徒歩で回っています。

「主人太助出でて客を見る。五十歳許の偉丈夫なり。」と書いています。

日記には各地に出張して多くの人物と面会したことが書かれています。こうした印象記はなく鷗外の周囲の軍人・医師・文化人とは異なる野人に強い感慨を得たのでしよう。太助はこのとき五十五歳の男盛り。

十月七日の記述

太助の長男栄三郎に会っています。貝島家所蔵の絵画等を見て詳細な記録を残しています。

また太助の履歴書や数種類の伝記を見せられて抄録しています。

十月八日の記述

直方を出発して赤間に向かったことが書かれています。



多賀町公園の森鷗外文学碑

貝島太助旧宅跡の現状

現在は多賀町公園として整備され貝島太助の銅像や谷伍平元北九州市長書の森鷗外文学碑等があります。

小倉日記あれこれ

・森鷗外に仕えた人々

乗馬時に付き添う当番兵は夜は司令部の兵舎に帰り、馬の世話をする馬丁は厩で就寝。離婚して独身の鷗外は疑いを避けるために、家事を行う下女を二人雇いますが、盗癖などの素行が悪い者も多く、労務管理には苦労しています。

・当時の交通機関

数回上京していますが、山陽鉄道が下関まで開通したのは明治三十四年一九〇一年五月のため、それまでは徳山と門司間は山陽連絡汽船を利用しています。

・官営八幡製鐵所作業開始式に参列

明治三十四年十一月十八日に東京からの多数の来賓と筑豊の炭鉱主たちが招かれ出席していますが何故か日記では十七日になっています。

・二度目の妻を迎える

明治三十五年一月四日に「茂子を娶る」とだけ書いています。このときは上京中で、三月四日に太宰府に同行しています。

直方の歴史と文化

文 柵 正 澄

文化財に関する問い合わせ：文化スポーツ推進課社会教育係 (TEL 25-23326)



人の動き

■人口 56,444人 (-186) ■世帯数 27,325世帯 (+171)  
[うち外国人625人]  
男 26,683人 (-45) 全て令和2年6月末現在  
女 29,761人 (-141) ( )は前年同月との比較

<発行>直方市  
〒822-8501 福岡県直方市殿町7番1号  
URL ... http://www.city.nogata.fukuoka.jp/  
<発行日>毎月1日(月1回)  
<編集>秘書広報課秘書広報係  
TEL ... (0949)25-2236 FAX ... (0949)22-5107  
E-MAIL ... n-koho@city.nogata.fukuoka.jp  
<印刷・制作>株式会社ワールドプリンティング



携帯電話向け情報提供サービス

SNSやwebサイトで様々な情報発信を行っています。ぜひ、ご覧ください。

アプリ「マチイロ」



市報をアプリで配信中!

情報メールつながるおがた



緊急情報、イベント情報など

直方市Instagram



さあ、あなたもフォロー!

直方市公式LINE



直方市と友だちになろう!

直方市バーチャルミュージアム



直方の文化を隅々まで